



Nr.5413/10.10.2023

## MANAGEMENTUL CAZURILOR DE VIOLENȚĂ

[https://edu.ro/sites/default/files/fi%C8%99iere/Minister/2023/preuniversitar\\_root/anti\\_violenta/Procedura\\_MO\\_rev\\_anexa\\_6235.pdf](https://edu.ro/sites/default/files/fi%C8%99iere/Minister/2023/preuniversitar_root/anti_violenta/Procedura_MO_rev_anexa_6235.pdf)



Faptele de violență verbală, fizică, psihologică - bullying, emoțională, sexuală, socială, culturală, cibernetică, cât și orice alte activități sau comportamente care pot pune în pericol sănătatea sau integritatea beneficiarilor primari și a personalului din învățământ, sunt gestionate la nivelul unităților de învățământ preuniversitar conform **Procedurii privind managementul cazurilor de violență asupra antepreșcolărilor/preșcolărilor/elevilor și a personalului unității de învățământ, precum și al altor situații corelate, în mediul școlar și a suspiciunii de violență asupra copiilor în afara mediului școlar** (aprobată prin **ordinul de ministru nr. 6.235/2023**)

Procedura reglementează **modalitățile de lucru, regulile aplicabile și responsabilitățile** persoanelor implicate în managementul interinstituțional și multidiscplinar al:

1. cazurilor de **violență ușoară între antepreșcolari/preșcolari/elevi**, săvârșită în mediul școlar ||

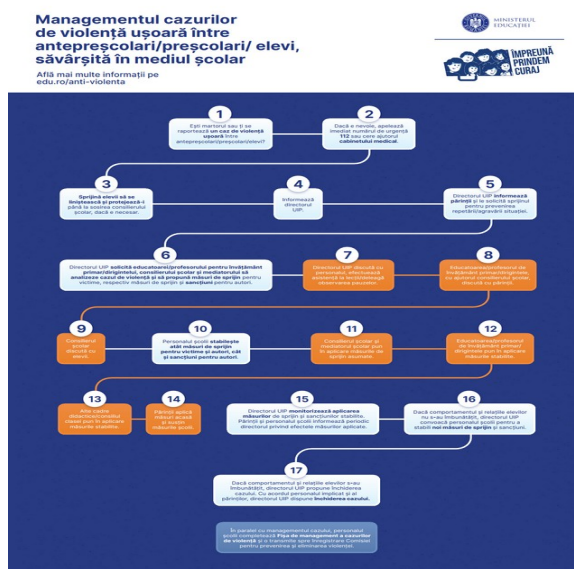



# COLEGIUL NAȚIONAL ECATERINA TEODORESCU Târgu Jiu



## 2. cazurilor de violență gravă între preșcolari/elevi, săvârșită în mediul școlar ||

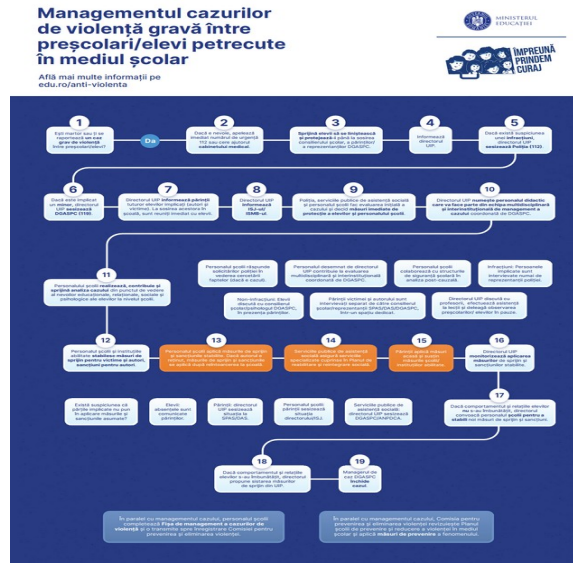

## 3. cazurilor de violență asupra antepreșcolariilor/preșcolariilor/elevilor, săvârșită de membri ai personalului unității de învățământ, în mediul școlar ||



## 4. cazurilor de violență asupra personalului unității de învățământ, săvârșită de elevi, în mediul școlar ||





6. cazurilor de suspiciune de consum de substanțe psihoactive în rândul elevilor ||



7. cazurilor de suspiciune de port sau folosire, fără drept, de obiecte periculoase sau suspiciunea săvârșirii, de către elevi, a unei infracțiuni în mediul școlar ||



Cazurile de violență pot fi **raportate**:

- de elevi, părinți sau cadre didactice;
- verbal sau în scris;
- oricărui membru al personalului școlii;
- confidențial, prin mesaje la cutia cu sesizări/alte mijloace puse la dispoziție de școală.





*Personalul școlii protejează elevii și părinții care raportează fapte de violență împotriva oricărei forme de discriminare sau răzbunare din partea celorlalți.*

### **Prevederi principale:**

- dacă e martorul unei fapte de violență, personalul școlii are obligația **să elimine riscurile**, să apeleze numărul unic de urgență **112** și să le redea elevilor sentimentul de **siguranță fizică și emoțională**;
- în cazul faptelor de violență care constituie **infrațiuni**, **directorul** este obligat să sesizeze **poliția**;
- în cazul faptelor de violență gravă asupra minorilor (săvârșite de preșcolari/elevi/personalul școlii) **directorul** școlii este obligat să sesizeze **119 (DGASP)**;
- personalul școlii este obligat **să comunice cu părinții**/reprezentanții legali despre situația de violență/corelată **în absența antepreșcolarului/preșcolarului/elevului**, în prezența consilierului și/sau mediatorului școlar, într-un spațiu care **asigură confidențialitatea** celor implicați;
- personalul școlii realizează/contribuie la **analiza cazului de violență**, după caz, în colaborare cu instituțiile abilitate - *pentru prevenirea revictimizării, interviuarea repetată a victimei/victimelor este interzisă*;
- personalul școlii stabilește și aplică **măsuri de sprijin pentru victime și autori**, respectiv **sanțiuni pentru autori**;
- personalul UIP este obligat să păstreze confidențialitatea cu privire la identitatea persoanelor implicate în situația de violență - autori și victime – respectiv a celor implicați în situațiile corelate, față de toți membrii comunității școlare, cu excepția persoanelor care au responsabilități sau constituie persoane-resursă în managementul cazului.
- în paralel cu managementul cazului, personalul școlii completează **Fișa de management a cazurilor de violență** și o transmite spre înregistrare Comisiei pentru prevenirea și eliminarea violenței;
- în paralel cu managementul cazului, dacă e necesar, Comisia pentru prevenirea și eliminarea violenței revizuieste **Planul școlii de prevenire și reducere a violenței în mediul școlar** și aplică **măsuri de prevenire** a fenomenului.

### **Măsuri de sprijin recomandate:**

- consiliere de grup și/sau individuală;
- organizarea și recomandarea participării la întâlnirile unui grup tematic de suport;
- organizarea și recomandarea participării copiilor implicați în situații de violență la activități de dezvoltare a abilităților socio-emoționale și a strategiilor de autoreglare



emoțională în momente de stres;

- referirea/recomandarea pentru intervenție psihologică și psihoterapeutică;
- identificarea resurselor pentru angajarea unui terapeut care să asiste copilul victimă sau autor pe parcursul unei perioade de timp - servicii de tip shadow;
- activități de combatere a discursului instigator la ură, a discriminării, a marginalizării, a normelor sociale care favorizează violența;
- activități de mediere a conflictelor, prin abordări restaurative - excepție victimele violenței de gen;
- transferul la o altă clasă/formațiune de studiu, în cazul elevilor victime ale unor situații de violență, la solicitarea părinților/reprezentanților legali.

Conform legii nr. 198/2023, **sanctiunile** ce pot fi aplicate elevilor, în funcție de gravitatea faptelor, sunt:

- observație individuală;
- muștrare scrisă;
- retragerea temporară sau pe durata întregului an școlar a burselor de care beneficiază elevul;
- mutarea disciplinară la o clasă paralelă din aceeași unitate de învățământ;
- suspendarea elevului pe o durată limitată de timp;
- preavizul de exmatriculare;
- exmatricularea cu drept de reînscrisere, în anul școlar următor, în aceeași unitate de învățământ;
- exmatricularea cu drept de reînscrisere, în anul școlar următor, în altă unitate de învățământ;
- exmatricularea fără drept de reînscrisere pentru elevii din învățământul postliceal.

**Rolul Comisiei pentru prevenirea și eliminarea violenței, a faptelor de corupție și discriminării în mediul școlar și promovarea interculturalității (CPEV):**

- **coordonează elaborarea, revizuirea și aplicarea Planului de prevenire și reducere a violenței în mediul școlar al unității de învățământ preuniversitar;**
- **analizează factorii școlari** care au condus la săvârșirea faptelor de violență și dacă e necesar revizuieste Planului de prevenire și reducere a violenței în mediul școlar al unității de învățământ preuniversitar;
- **înregistrează cazurile** de violență săvârșite în mediul școlar;
- **realizează un raport** privind incidența, respectiv prevenirea violenței, pe care îl comunică Comisiei pentru evaluarea și asigurarea calității (CEAC), în vederea includerii



acestui în raportul general privind starea și calitatea învățământului în anul școlar respectiv.

### **Colaborarea cu poliția**

Poliția este sesizată prin **112** sau prin dispeceratul subunităților de poliție, astfel că cel mai apropiat polițist se va prezenta la școală în cel scurt timp posibil.

#### **Măsuri/activități specifice poliției:**

- controlul corporal;
- controlul bagajelor;
- conservarea probelor;
- aplicarea de sancțiuni contravenționale;
- audierea autorilor, victimelor și martorilor;
- conducerea persoanelor implicate la sediul subunității de poliție.

În urma evenimentului structura pentru siguranța școlară va realiza, după caz, o analiză a acestuia.

Reținerea și arestarea preventivă pot fi luate față de minor numai în mod excepțional, numai dacă efectele pe care privarea de libertate le-ar avea asupra personalității și dezvoltării acestuia nu sunt disproporționate față de scopul urmărit prin luarea măsurii.

### **Colaborarea cu Serviciile publice de asistență socială**

- Serviciile publice de asistență socială sunt sesizate prin 119;
- Dacă situația sesizată la 119 este încadrată ca urgență (abuz sexual, munci intolerabile și trafic de minori, copilul refuză să meargă acasă), DGASPC trimite echipa mobilă (asistent social/psiholog de la DGASPC) la unitatea de învățământ pentru evaluarea inițială și gestionarea situației la fața locului, în maxim o oră.
- În situațiile care nu reprezintă o urgență, reprezentanții SPAS, la solicitarea DGASPC, realizează evaluarea inițială a situației în maximum 72 de ore de la înregistrarea cazurilor la DGASPC.
- După înregistrarea cazului la DGASPC în urma sesizării la 119, directorul DGASPC desemnează un manager de caz, care va constitui o echipă multidisciplinară și interinstituțională, potrivit prevederilor HG 49/2011 (asistent social, psiholog, medic, polițist, jurist, cadru didactic).
- Echipa multidisciplinară și interinstituțională, sub coordonarea managerului de caz:
  - evaluează cazul;
  - elaborează, aplică și monitorizează *Planul de reabilitare și reintegrare socială*



**COLEGIUL NAȚIONAL  
ECATERINA TEODORESCU**  
Târgu Jiu



- DGASPC și furnizorii privați pot oferi servicii specializate pentru copii și familia/famiiliile acestora în cadrul centrelor de consiliere pentru copiii abuzați, neglijăți, exploatați, centrelor de consiliere pentru copiii victime ale traficului, centrelor de prevenire a abuzului, neglijării, exploatării copilului, iar în lipsa acestora - centrelor de consiliere pentru părinți și copii, centrelor de zi.





# COLEGIUL NAȚIONAL ECATERINA TEODORESCU Târgu Jiu



## Schemă responsabilități

### Material informativ

Află mai multe informații pe [edu.ro/anti-violenta](http://edu.ro/anti-violenta)



	Raportază cazul la persoana cu conducerea UIP	Supraveghează și protejează la fața locului persoanele implicite Informează părinții	Solicită intervenție abilitate	Managerul cazului	Coordonează și integrează cazul (Anexa 4) la nivelul UIP, pentru autori și victime	Analizează cazul, stabilește și aplică măsuri de protecție pentru autori și victime	Propun sancțiuni pentru autorii la nivelul UIP	Monitorizează rezultatele măsurilor de siguranță a sancțiunilor la nivelul UIP	Solicită periodic re-evaluare și monitorizare (dacă este cazul) măsurilor de siguranță și sancțiunilor	Închid cazul	Propun și coordonează aplicarea unor măsuri de prevenire la nivelul UIP
Cazuri ușoare de violență între antepregătari, nepregătari/altevi, petrecute în mediul școlar	Dev Persoana UIP școlar Părinți	Personalul școlar Directorul UIP	Directorul școlii sau DGASPC (a da la S. Iux)	Educatorul/profesorul de învățământ primar/îngrijitor	Educatorul/profesorul pentru învățământ primar/îngrijitor	Educatorul/profesorul pentru învățământ primar/îngrijitor, cu consultarea coordonatorului școlar, medicului și părinților	Personalul UIP	Directorul școlii	Directorul școlii	Directorul școlii	CPEV
Cazuri grave de violență între antepregătari/pregătari/altevi, petrecute în mediul școlar	Elev Persoana UIP școlar Părinți	Personalul școlar Directorul UIP	Directorul școlii sau DGASPC (a da la S. Iux)	Managerul de caz DGASPC	Personalul didactic numit de conducerea UIP în cadrul instituției școlare	Educatorul/profesorul pentru învățământ primar/îngrijitor, cu consultarea coordonatorului școlar, medicului și părinților	Personalul UIP, cu consultarea managerului de caz DGASPC	Directorul școlii	Directorul școlii Managerul de caz DGASPC	Managerul de caz DGASPC	CPEV
Cazuri de violență a personalului UIP asupra antepregătarilor/pregătarilor/altevi	Elev Persoana UIP școlar Părinți	Personalul școlar Directorul UIP	Directorul școlii sau DGASPC (a da la S. Iux)	Managerul de caz DGASPC	Personalul didactic numit de conducerea UIP în cadrul instituției școlare	Educatorul/profesorul pentru învățământ primar/îngrijitor, cu consultarea coordonatorului școlar, medicului și părinților	Conform prevederilor legale în vigoare	Directorul școlii	Directorul școlii Managerul de caz DGASPC	Managerul de caz DGASPC	CPEV
Cazuri de violență gravă a elevilor asupra personalului UIP	Elev Persoana UIP școlar Părinți	Personalul școlar Directorul UIP	Directorul școlii sau DGASPC (a da la S. Iux)	Directorul UIP	Educatorul/profesorul pentru învățământ primar/îngrijitor	Pentru personalul UIP: responsabil UIP școlar, coordonator școlar și UIP, C. Iux și DGASPC Pentru elevi: coordonator școlar, medicul școlar, părinții școlii și DGASPC	Directorul UIP, educatorul/profesorul pentru învățământ primar/îngrijitor, coordonator școlar, conform prevederilor legale în vigoare	Directorul școlii	Directorul școlii	Directorul școlii	CPEV
Suspiciune de violență asupra copilului în afara mediului școlar	Elev Persoana UIP școlar Părinți	Personalul școlar Directorul UIP (dacă nu există suspiciuni împotriva școlii)	Directorul școlii sau DGASPC (a da la S. Iux)	Managerul de caz DGASPC	Nu e cazul	Nu e cazul	Nu e cazul	Nu e cazul	Nu e cazul	Nu e cazul	Nu e cazul
Suspiciune de consum de substanțe psihotrope în rândul elevilor	Elev Persoana UIP școlar Părinți	Personalul școlar Directorul UIP (dacă nu există suspiciuni împotriva școlii)	Directorul școlii sau DGASPC (a da la S. Iux)	Managerul de caz CPECA	Nu e cazul	Educatorul/profesorul pentru învățământ primar/îngrijitor, coordonator școlar, medicul școlar, părinții școlii și DGASPC	Nu e cazul	Directorul școlii	Directorul școlii Managerul de caz CPECA	Managerul de caz CPECA	CPEV
Suspiciune de port sau folosire, fără drept, de obiecte periculoase sau susținerea activității, de către elevi, unui infractor în mediul școlar	Elev Persoana UIP școlar Părinți	Personalul școlar Directorul UIP	Directorul școlii sau DGASPC (a da la S. Iux)	Directorul școlii	Educatorul/profesorul pentru învățământ primar/îngrijitor	Educatorul/profesorul pentru învățământ primar/îngrijitor, coordonator școlar, medicul școlar, părinții școlii și DGASPC	Personalul UIP, conform prevederilor legale în vigoare	Directorul școlii	Directorul școlii	Directorul școlii	CPEV



**COLEGIUL NAȚIONAL  
ECATERINA TEODORESCU**  
Târgu Jiu



Mecanism de sesizare anonimă a suspiciunilor și a faptelor de violență, în conformitate cu prevederile art. 65 alin. (4) lit. b) și c) din Legea învățământului preuniversitar nr. 198/2023, cu modificările ulterioare.

Mecanismul va fi detaliat în Regulamentul de organizare și funcționare și va fi comunicat repetat elevilor și personalului școlii

---

În scopul prevenirii actelor de violență, bullying, cyberbullying la nivelul unității de învățământ se implementează obligatoriu un mecanism de sesizare anonimă a suspiciunilor și a faptelor de violență, bullying, cyberbullying în conformitate cu prevederile art. 65 alin. (4) lit. b) și c) din Legea învățământului preuniversitar nr. 198/2023. Elevii care sunt victime ale unor situații de violență, bullying, cyberbullying și părinții acestora pot sesiza în mod anonim personalul unității de învățământ prin depunerea unor plângeri în căsuța special amenajată, amplasată în interiorul căminului, la intrare, într-un loc ce respectă intimitatea și anonimatul elevului. Sesizările sunt ridicate o dată pe săptămână de către consilierul școlar. De asemenea le este pusă la dispoziție în acest sens o adresă de e-mail: [stop.violenta@ecat.ro](mailto:stop.violenta@ecat.ro). La depunerea sesizării este obligatorie precizarea detaliată a obiectului acestora, a demersurilor întreprinse de petiționar, a informațiilor disponibile pentru susținerea afirmațiilor, precum și anexarea de dovezi concludente, în măsura în care le deține. Pentru identificare cazurilor de bullying, cyberbullying, elevii și personalul școlii pot utiliza Fișa de identificare a cazurilor de bullying, cyberbullying (Anexa nr. 3/ procedura).

Mecanism de sesizare anonimă a suspiciunilor și a faptelor de violență, în conformitate cu prevederile art. 65 alin. (4) lit. b) și c) din Legea învățământului preuniversitar nr. 198/2023, cu modificările ulterioare. Raportare suspiciuni situații de agresiune verbală/fizică, bullying/alte forme de violență

### **Link ME Managementul cazurilor de violență**

[https://edu.ro/management\\_cazuri\\_violenta](https://edu.ro/management_cazuri_violenta)

Link Anexă la OME nr. 6235/06.09.2023 Procedura privind managementul cazurilor de violență asupra antepreșcolărilor/preșcolărilor/elevilor și a personalului unității de învățământ, precum și al altor situații corelate în mediul școlar și a suspiciunii de violență asupra copiilor în afara mediului școlar

[https://edu.ro/sites/default/files/\\_fi%C8%99iere/Minister/2023/preuniversitar\\_root/anti\\_violenta/Procedura\\_MO\\_rev\\_anexa\\_6235.pdf](https://edu.ro/sites/default/files/_fi%C8%99iere/Minister/2023/preuniversitar_root/anti_violenta/Procedura_MO_rev_anexa_6235.pdf)